



# REGULAMENTO

## CAPÍTULO I – MANAUS TRI - 2024

É um evento esportivo que promove a prática do triathlon nas distâncias Sprint (750m de natação + 20km de ciclismo + 5km de corrida) e Olímpico (1.500m de natação + 40km de ciclismo + 10km de corrida) e incentiva a participação com as modalidades revezamento e uso de MTB ambos na distância Sprint.

Venha e experimente nadar, pedalar e correr no cartão postal da cidade de Manaus!

1 - A prova será realizada no sábado, dia **06 de abril de 2024**, com largada inicial às 6h no Parque Ponta Negra em Manaus.

2 - O horário de largada seguirá a sequência abaixo definida e acontecerá no pórtico de largada localizado na praia do Parque Ponta Negra, sob qualquer condição climática, obedecendo a seguinte sequência:

- a) 6h00min para atletas inscritos nas modalidades: Sprint, Sprint MTB e Revezamento;
- b) Após a passagem pela segunda boia dos atletas que largaram às 6h, realizaremos a largada dos atletas inscritos na modalidade Olímpico, provavelmente às 6h05min;

Observação: o horário de largada pode variar em até 10 minutos ou ter sua sequência alterada de acordo com a proximidade da prova e as condições do rio, tal situação será previamente informada caso ocorra alterações.

3 – O triathlon será disputado nas Modalidades:

- **SPRINT (750m natação + 20km de ciclismo + 5km de corrida)**
- **SPRINT REVEZAMENTO (2 ou 3 atletas que irão revezar 750m natação + 20km ciclismo + 5km de corrida)**
- **SPRINT MTB (750m natação + 20km de ciclismo com uso de bicicleta Mountain Bike/MTB + 5km de corrida)**
- **OLÍMPICO (1.500m natação + 40km de ciclismo + 10km de corrida)**

3.1 – As categorias de cada modalidade serão:

### **SPRINT**

PÚBLICO GERAL FEMININO e MASCULINO subdivide de acordo com faixa etária com idade em 31/12/2024 para efeito de classificação e informação de resultado:



- Público Geral de 18 a 29 anos
- Público Geral de 30 a 39 anos
- Público Geral de 40 a 49 anos
- Público Geral de 50 a 59 anos
- Público Geral de 60 anos em diante

### **SPRINT REVEZAMENTO;**

Sem divisão por faixa etária e gênero, as equipes são livres para formação, podendo ser compostas por 2 ou 3 atletas de ambos os sexos e a classificação é pelo menor tempo da equipe, calculado após totalizar a soma dos resultados de cada integrante da equipe.

### **SPRINT MTB**

PÚBLICO GERAL FEMININO e MASCULINO subdivide de acordo com faixa etária com idade em 31/12/2024 para efeito de classificação e informação de resultado:

- Público Geral de 18 a 29 anos
- Público Geral de 30 a 39 anos
- Público Geral de 40 a 49 anos
- Público Geral de 50 a 59 anos
- Público Geral de 60 anos em diante

### **OLÍMPICO**

PÚBLICO GERAL FEMININO e MASCULINO subdivide de acordo com faixa etária com idade em 31/12/2024 para efeito de classificação e informação de resultado:

- Público Geral de 18 a 29 anos
- Público Geral de 30 a 39 anos
- Público Geral de 40 a 49 anos
- Público Geral de 50 a 59 anos
- Público Geral de 60 anos em diante

4 – As modalidades Sprint terão a duração de 2h (duas horas) e a modalidade Olímpico 4h (horas) a partir do horário de largada com a excepcional possibilidade de pontos de cortes em partes do percurso considerando o mesmo ritmo limite para cada modalidade. Caso o(a) atleta exceda este tempo, ele(a) será convidado(a) a se retirar da prova e será desclassificado.

5 – O evento é idealizado e organizado pelas empresas TO GOAL SPORTS VENTURES GESTÃO ESPORTIVA EIRELI, DIGITIME e PODIUM MANIA que através dos colaboradores, terão competência para resolver qualquer problema ou responder qualquer eventual dúvida no decorrer do evento.

## **CAPÍTULO II – DA INSCRIÇÃO**



6 - Poderão participar do evento o(a) competidor(a), aqui denominado(a) atleta, que se inscrever no evento, na modalidade escolhida, realizar o pagamento do valor correspondente à inscrição no prazo determinado, expressar concordância com as normas deste Regulamento e aceite do Termo de responsabilidade, parte integrante deste Regulamento.

7 - As inscrições somente deverão ser realizadas pela Internet, no site [www.ticketsports.com.br](http://www.ticketsports.com.br)

7.1 - Para todas as modalidades o kit contém: Camisa (no revezamento é uma para cada atleta), touca de natação (entregue junto com a tornozeleira e chip no momento da pintura do número no braço e panturrilha no pré bike check-in), número de peito, adesivo para o canote da bicicleta e adesivos para o capacete, acesso a estrutura da prova e medalha que será entregue ao término do percurso mediante devolução da tornozeleira e chip (para o revezamento é uma medalha para cada atleta e será entregue de uma única vez ao atleta que conclui a corrida):

#### **KIT IMAGEM ILUSTRATIVA EM BREVE**

7.1.1 - Para a modalidade **SPRINT E SPRINT MTB** o valor oficial da inscrição é de R\$ 360,00 (trezentos e sessenta reais). O quantitativo de vagas pode variar para mais ou menos de acordo com a coordenação do evento e no momento em que achar oportuno.

7.1.2 - Para a modalidade **SPRINT REVEZAMENTO** o valor oficial da inscrição é de R\$ 499,00 (quatrocentos e noventa e nove reais) para 03 ou 02 atletas. Os atletas poderão ser de ambos os sexos. O quantitativo de vagas pode variar para mais ou menos de acordo com a coordenação do evento e no momento em que achar oportuno.

7.1.3. - Para a modalidade **OLÍMPICO** o valor oficial da inscrição é de R\$ 410,00 (quatrocentos e dez reais). O quantitativo de vagas pode variar para mais ou menos de acordo com a coordenação do evento e no momento em que achar oportuno.

7.2 - Atletas maiores de 60 (sessenta) anos de idade possuem por lei o direito ao desconto de 50% (cinquenta por cento) no valor oficial da inscrição.

7.3 – Atletas Cadeirantes e Portadores de Necessidades Especiais – PNE (visão e auditivo) terão, por livre iniciativa da organização do evento, direito ao desconto de R\$ 50,00 (cinquenta reais) no valor oficial da inscrição, e deverão comprovar a condição, durante a retirada do kit, apresentando-se ou em caso de impossibilidade, o seu representante apresentar documento que comprove a identidade e deficiência. Cadeirantes são pessoas com deficiência física que necessitam exclusivamente do uso de cadeira de roda esportiva. Portadores de Necessidades Especiais - PNE (visão e auditivo) deverão comprovar a condição no momento da retirada do kit, caso opte pelo desconto, e participar de acordo com sua faixa etária no percurso escolhido. Caso tenhamos acima de 5 inscrições com a mesma necessidade especial, abriremos a sua categoria.



7.4 – Isenção de Inscrição para Doadores de Sangue: Serão destinados 03 (três) inscrições aos doadores que apresentarem o comprovante de 03 (três) doações consecutivas para homens e 02 (duas) doações consecutivas para mulheres em um período de 12 meses ou declaração em validade da unidade coletora conforme dispõe a Lei Municipal 391/14 no dia a ser informado em momento oportuno pela organizadora em suas redes sociais, provavelmente fim de março;

7.5 - A critério da organização poderá ser concedido desconto no valor das inscrições para equipes, assessorias e outras categorias, ou ainda por meio de lotes promocionais ao público em geral.

7.6 – Não haverá inscrição via formulário manual e nem é permitido o pagamento a terceiros em espécie, inclusive para colaboradores da TO GOAL SPORTS VENTURES GESTÃO ESPORTIVA, DIGITIME e PODIUM MANIA, somente serão válidas as inscrições via a plataforma online, e a impressão do boleto, sem o efetivo pagamento, não garante a participação no evento.

7.7 - A taxa da inscrição online está inclusa no valor de venda, e garante não só a segurança e conveniência da transação realizada pelo atleta, mas também remunera os seguintes serviços: (i) controle de confirmação e autenticação de pagamento online junto a instituições financeiras; (ii) sistema de segurança da informação, já que são armazenadas informações pessoais e utilizadas informações criptografadas de cartão de crédito dos clientes; (iii) disparo de e-mail de confirmação do pedido de compra da inscrição (antes da confirmação do pagamento); (iv) disparo de e-mail de confirmação da venda (ou reprovação) de inscrição após a confirmação do pagamento; (v) custo de banda de acesso à internet.

7.8 - A organização oferta a opção da escolha do tamanho da camisa, portanto não haverá a possibilidade de troca do tamanho por escolha errada no ato da entrega do kit, bem como poderá oferecer como forma de cortesia e brinde com cotas limitadas de quantidades, sem a obrigatoriedade de disponibilidade de estoque por tamanho no ato da entrega de kit, estando sujeitos a não disponibilidade do tamanho escolhido, de acordo com ordem de retirada do kit, e o atleta não poderá alegar impossibilidade de correr no evento no caso de não haver camisa em tamanho que lhe sirva. Em caso de erro por parte da organização no tamanho da camisa, o atleta tem a opção de escolher o melhor tamanho disponível no momento e em seguida agendar a data para entrega de uma nova camisa do tamanho correto.

#### **TAMANHO DAS CAMISAS ADULTO MASCULINA**



**TABELA DE MEDIDAS**

**MASCULINO**

**CAMISA POLIAMIDA**

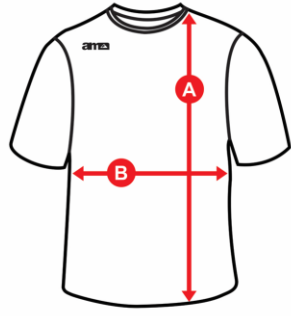

TAMANHO	PP	P	M	G	GG	XG
MEDIDA <b>A</b>	65	67	69	71	73	75
MEDIDA <b>B</b>	48	50	52	54	56	58

\* Os valores apresentados podem sofrer variações de até 2cm para mais ou para menos.  
\*\* Valores calculados em Centímetros



**TAMANHO DAS CAMISAS ADULTO FEMININA**

**TABELA DE MEDIDAS**

**FEMININO**

**CAMISA POLIAMIDA**



TAMANHO	PP	P	M	G	GG	XG
MEDIDA <b>A</b>	58	60	62	64	66	68
MEDIDA <b>B</b>	37	39	41	43	45	47

\* Os valores apresentados podem sofrer variações de até 2cm para mais ou para menos.  
\*\* Valores calculados em Centímetros



**ATENÇÃO PARA A ESCOLHA DOS TAMANHOS (NÃO SERÁ PERMITIDA TROCA DURANTE A ENTREGA DOS KITS, CASO TENHA ESCOLHIDO O TAMANHO ERRADO PODERÁ ATÉ O DIA 30/03/2024 SOLICITAR PELO E-MAIL [atendimento@togoal.com.br](mailto:atendimento@togoal.com.br) A CORREÇÃO DO TAMANHO).**

8 - No ato da inscrição, ao concordar com o regulamento, assinalando a opção apresentada no sistema on-line, o(a) atleta aceita todos os termos do regulamento e assume total responsabilidade por sua participação no evento de acordo com o termo de responsabilidade, parte integrante deste regulamento.

9 - As inscrições serão encerradas 10 (dez) dias antes da data da prova marcada para a realização da corrida, ou em data anterior a esta, caso seja atingido o limite técnico definido para a corrida, ou posterior em caso de oferta de novas vagas a critério da organização.

10 - A empresa organizadora poderá, a qualquer momento, suspender ou prorrogar prazos ou, ainda, elevar ou limitar o número de inscrições, em função de necessidades, disponibilidade técnica e/ou questões estruturais, sem aviso prévio.

11 - Os atletas são responsáveis pela veracidade das informações fornecidas no sistema on-line. Os atletas concordam que o e-mail e redes sociais, serão o meio de comunicação utilizado pela empresa organizadora para repassar informações e atualizações referentes à corrida.



12 - A quantia paga pela inscrição não será devolvida, caso o(a) atleta(a) comunique a desistência da corrida fora do prazo previsto no art. 49 do Código de Defesa do Consumidor – CDC, ou seja, até 07 dias após a compra.

13 - A inscrição na corrida é pessoal e intransferível, não podendo qualquer atleta ser substituído(a) por outro(a), em qualquer situação.

13.1 - O atleta que ceder seu número de peito para outra pessoa será responsável por qualquer acidente ou dano que esta venha a sofrer, isentando o atendimento e qualquer responsabilidade da empresa organizadora, seus patrocinadores, apoiadores e órgãos públicos e será proibido de participar por 02 anos no evento.

13.2 - Caso haja fraude comprovada, principalmente em relação aos benefícios definidos por lei, o(a) atleta será desclassificado da corrida e, poderá responder por crime de falsidade ideológica e/ou documental perante as autoridades competentes e ficará impedido de participar de outras corridas organizadas pela empresa.

13.3 – Caso ocorra alguma impossibilidade de participar e queira ceder sua inscrição a terceiros, deverá solicitar no e-mail [manaustritri@togoal.com.br](mailto:manaustritri@togoal.com.br) COM O ASSUNTO ALTERAÇÃO DE PARTICIPANTE e informar os dados básicos para mudança: nome completo, data de nascimento, CPF e contatos (e-mail e número do telefone) para que seja feito os ajustes, a data limite para essa solicitação é até dia 30/03/2024.

14 - Será permitida a participação de atletas menores de 18 (dezoito) anos de idade, os responsáveis deverão acompanhar os menores durante a realização do evento.

### **CAPÍTULO III – DA ENTREGA DE KITS**

15 - A entrega dos kits acontecerá no dia 05/04/2024, em local e horário a ser informado pela organização por e-mail, nas redes sociais ou pelo telefone: (92) 98804-6725.

15.1 - A **NÃO** RETIRADA DO KIT NOS DIAS E HORÁRIOS ESTIPULADOS ACARRETA NA PERDA DO DIREITO AO KIT, SENDO OS MESMOS DESTINADOS A DOAÇÃO E AÇÃO BENEFICENTE.

16 - O Kit somente poderá ser retirado pelo(a) atleta inscrito mediante apresentação do documento oficial com foto (RG, CNH, IDENTIDADE PROFISSIONAL, CARTEIRA DE TRABALHO e PASSAPORTE).

16.1 - A retirada de kits só poderá ser efetivada por terceiros mediante apresentação de autorização específica para este fim (carta escrita de forma manual ou digitada autorizando o terceiro, incluindo o nome completo e número do RG e CPF a retirar o kit, e com assinatura igual ao documento oficial com foto) com cópia de documento de identificação do inscrito.



16.2 - A empresa organizadora não se responsabiliza pela retirada dos kits nos casos em que houver apresentação de autorização específica mediante a demonstração de documento de identificação.

17 - No ato da retirada do Kit, o atleta ou o terceiro autorizado, deverá conferir seus dados que estarão na etiqueta do envelope que contém o chip, e caso encontre erro, fazer obrigatoriamente a correção com a organização.

17.1 - A organização não se responsabiliza por erros no preenchimento dos dados cadastrais e eventuais erros de apuração resultantes destes.

17.2 – Não serão aceitas reclamações cadastrais após a retirada do kit.

17.3 – Caso não tenha disponibilidade do tamanho da camisa escolhida durante a inscrição, não estendido a escolha errônea, salvo decisão da organização no momento da entrega do kit, a organização entregará o tamanho disponível.

#### **CAPÍTULO IV – DAS INSTRUÇÕES E REGRAS PARA O EVENTO**

18 - O horário de início da pintura da numeração para natação, recebimento da Touca e bike check-in para o acesso a área de transição será às 4h45min e o atleta deverá comparecer com antecedência de 15 minutos para apresentar-se para o procedimento acima e ficar atento às instruções via locução do evento e a largada de cada modalidade será:

18.1. - As modalidades **SPRINT, SPRINT MTB E REVEZAMENTO** iniciarão pontualmente às **6h00min do dia 06/04/2024;**

18.2. - A modalidade **OLÍMPICO** iniciará após a passagem pela segunda boia dos atletas que largaram às 6h e provavelmente será às **6h05min do dia 06/04/2024;**

18.3. – O horário de largada pode variar em até 10 minutos ou ter sua sequência alterada de acordo com a proximidade da prova e as condições do rio, tal situação será previamente informada caso ocorra alterações.

**18.4. - Os atletas que chegarem atrasados e perderem o check-in serão automaticamente desclassificados.**

18.5. - Os atletas deverão estar no local de largada com, pelo menos, 15 minutos de antecedência, quando serão divulgadas pela locução do evento as instruções finais.

19- As regras individualizadas de cada modalidade seguem abaixo:

19.1 – Para as Modalidades **SOLO**, o atleta deverá obedecer às regras para **NATAÇÃO, CICLISMO E CORRIDA**, para a modalidade **REVEZAMENTO**, cada atleta da equipe deverá obedecer às regras do esporte de acordo com a sua participação, e deverão



intercalar cada esporte, não podendo no caso de equipe com dois atletas fazer dois esportes seguidos;

19.1.2 – O atleta deve prover todas as suas necessidades de alimentos e reposições, com objetivo de facilitar ao atleta acessar os mantimentos que o mesmo entende ser necessário para a sua performance, como tênis extra, vestimentas, isotônicos, alimentos etc, deverá utilizar o espaço da área de transição;

19.1.3 – O atleta deverá obrigatoriamente informar a organização sobre a sua desistência, caso opte pela mesma, e será considerado DNF (Did Not Finish, que significa que não finalizou o propósito do evento), e poderá fazer em qualquer parte do percurso quando do encontro com nosso staff, neste momento, poderá receber ajuda para sua locomoção de retorno a área de concentração;

19.2 - As regras para **NATAÇÃO** são:

19.2.1 - É obrigatório o atleta aplicar o número de identificação no corpo, e somente poderá acessar a área de largada e largar se estiver com a aplicação do seu número de forma visível;

19.2.2 - É obrigatório o uso da touca de natação fornecida pela organização, a não utilização acarreta na desclassificação;

19.2.3 - O atleta deverá utilizar sunga, short, maiô, maiô short ou bretelle durante a natação;

19.2.4 - O atleta deverá contornar as boias de sinalização sempre com o ombro esquerdo por fora, o não cumprimento levará a desclassificação;

19.2.5 - Qualquer auxílio ao atleta só é permitido desde que seja feito por membros da organização, caso tenha auxílio externo será desclassificado;

19.2.6 – Somente serão permitidas no perímetro da prova embarcações de arbitragem, segurança ou devidamente autorizadas pela organização;

19.2.7 – Atingido o tempo limite, os atletas que ainda estiverem desenvolvendo a natação serão retirados da água pelas embarcações da organização;

19.2.8 – Não será permitido a utilização de equipamentos que permitam a flutuabilidade, bem como é proibido o uso de equipamentos de ajuda: palmar, poliboia, pé de pato, roupa de borracha, qualquer outro tecido especial e/ou objeto que traga vantagem desleal. A utilização desses artifícios acarretará desclassificação do atleta;

19.2.9. - Será permitido o uso de bóia de localização individual por atleta;





19.2.10. - Será permitido qualquer modalidade/estilo de natação (crawl, peito, costas ou borboleta);

19.2.11. - O percurso da natação será de 750m em formato de circuito, para as provas Sprint, Sprint MTB e Revezamento, ou seja, distância de 750m o atleta deverá realizar uma volta, e para a Modalidade Olímpico, cuja distância é 1.500m duas voltas;

19.2.12. - O tempo de corte para natação é de acordo com a distância, sendo: 40min (quarenta minutos) para 750m e 1h (uma hora) para 1.500 metros a partir da largada.

19.3. - As regras para o **CICLISMO** são:

19.3.1 – **É PERMITIDO O USO DE QUALQUER MODELO DE BICICLETA E É OBRIGATÓRIO O USO DE CAPACETE**, o mesmo deverá estar **RÍGIDO E AFIVELADO** quando o atleta estiver montando na bicicleta com os dois pés no pedal ou fora do chão, o não cumprimento resulta em desclassificação;

19.3.2 - **É PERMITIDO O VÁCUO**, e os atletas que estiverem utilizando a bicicleta time trial (TT) não poderão utilizar o vácuo quando estiverem clipados, caso o façam serão penalizados com cartão azul;

19.3.3 - O uso de camiseta é obrigatório para o sexo masculino, a não observância resulta em desclassificação;

19.3.4 - É obrigatório o uso dos adesivos com numeração na bicicleta e capacete no padrão fornecido e devem estar visíveis durante a competição, a não observância deste item acarretará penalidade com o cartão amarelo;

19.3.5 - É proibida qualquer ajuda externa. O atleta que receber ajuda externa será desclassificado;

19.3.6 - É permitida ajuda entre atletas participantes, exceto troca de rodas e bicicletas. Os atletas que desobedecerem a esta regra serão desclassificados;

19.3.7 - É proibido pedalar dentro da área de transição, entre a faixa de segurança e os blocos das bicicletas, o atleta é obrigado a empurrar a bicicleta até a faixa de monte e descer antes da faixa de desmonte. Caso não o faça, será penalizado com cartão amarelo.

19.3.8 - Todo o atleta deverá respeitar os cones de divisão de pista e a sinalização. O atleta que desrespeitar a sinalização e divisão de pista, será advertido com cartão amarelo;

19.3.9 - É proibido o descarte de materiais fora dos locais indicados próximos aos postos de hidratação. A não obediência desta regra acarretará cartão azul.



19.3.10. - É proibido ao atleta utilizar equipamento de som. A utilização acarretará a penalização com cartão amarelo e na reincidência com cartão vermelho.

19.3.11 - É obrigatório contornar as placas de retorno, caso retorne antes da placa será desclassificado.

19.3.12 - Tempo de corte para o ciclismo é: Modalidades Sprint, Sprint MTB e Revezamento, distância de 20km em até 1h30min (uma hora e trinta minutos) e na Modalidade Olímpico, distância de 40km em até 2h30min (duas horas e trinta minutos), ambos contados a partir da largada do atleta.

19.4.13 – O percurso do ciclismo possui 05km no seu trajeto total, e para as modalidades Sprint, Sprint MTB e Revezamento deverão fazer 04 Voltas e a modalidade Olímpico 08 Voltas no percurso.

19.4 - As regras para a **CORRIDA** são:

19.4.1 - O atleta deverá correr calçado e é obrigatório para os atletas masculinos correrem vestidos de camiseta. O não cumprimento destas regras resultam em desclassificação;

19.4.2 - É obrigatório fazer o contorno da (s) placa (s) de retorno, caso não faça será desclassificado.

19.4.3 - Todo o atleta deverá respeitar os cones de divisão de pista e a sinalização. O atleta que desrespeitar a sinalização e divisão de pista, será advertido com cartão amarelo.

19.4.4 - É proibido o descarte de materiais fora dos locais indicados próximos aos postos de hidratação. A não obediência desta regra acarretará cartão azul.

19.4.5. - É proibido ao atleta utilizar equipamento de som. A utilização acarretará a penalização com cartão amarelo e na reincidência com cartão vermelho.

19.4.6 – O uso do número de peito é obrigatório, deverá ser usado visivelmente no peito sem rasura, mutilação ou alterações, durante todo o transcorrer da prova, sendo passíveis de desclassificação os participantes que não cumprirem essa exigência.

19.4.7 – O percurso da corrida é de 2,5km, e os atletas das modalidades Sprint, Sprint MTB e Revezamento farão 02 voltas e o tempo de corte é de 2h (duas horas), e para a modalidade Olímpico, o atleta fará 4 voltas e o tempo de corte é de 4h (quatro horas) ambos contados após a largada.

20 - É obrigação dos atletas ter conhecimento prévio do percurso de cada modalidade escolhida. O percurso será disponibilizado em item próprio abaixo e nas redes sociais.



21 - A participação do(a) atleta na prova é estritamente individual sendo proibido o auxílio de terceiros, bem como, o uso de quaisquer recursos tecnológicos sem a prévia autorização por escrito dos organizadores, inclusive na modalidade Revezamento.

22 – PENALIDADES: O atleta deverá cumprir as penalidades recebidas no espaço PENALTY BOX localizado no percurso da corrida e é responsável por parar e informar ao árbitro sobre a punição a ser cumprida, a falha neste procedimento resulta em desclassificação:

a) Cartão Amarelo: Para modalidade Sprint, Sprint MTB e Revezamento = 10 segundos  
Para modalidade Olímpico = 15 segundos

b) Cartão Azul: Para modalidade Sprint, Sprint MTB e Revezamento = 1 minuto  
Para modalidade Olímpico = 2 minutos

c) Cartão Vermelho: Acúmulo de 3 cartões azuis, desacato e o não cumprimento da Penalidade = Desclassificação.

23- Regras do REVEZAMENTO:

23.1 - Todos os integrantes da equipe devem estar presentes no bike Check-in, independentemente da modalidade escolhida.

23.2 - A largada dos atletas de revezamento será junto aos atletas das Modalidades Sprint e Sprint MTB.

23.3 - Os horários de corte para cada natação, ciclismo e corrida são os mesmos do individual, portanto, atenção para o tempo de cada integrante da equipe e quanto resta para o próximo.

23.4 – Os integrantes da equipe devem transferir a tornozeleira com o chip nas Estações de Revezamento (Tendas), localizadas na Área de Transição. A falha neste procedimento resultará em desclassificação.

23.5 – As Equipes de Revezamento devem estar por todo o tempo de prova com a tornozeleira e chip. Faça a transferência do chip de tornozelo para tornozelo e não corra com o chip nas mãos em nenhum momento para evitar problemas de leitura do chip.

23.6 - Se um membro da equipe não completar seu percurso, ou falhar no encontro do Revezamento, a equipe não poderá continuar a prova e será desclassificada.

23.7 - Por motivos de segurança, os atletas do Revezamento somente terão acesso à respectiva Estação de Revezamento, de acordo com a modalidade escolhida.



23.8 - O atleta que fará a corrida será o único atleta a poder cruzar a linha de chegada. Cruzar a linha de chegada com os demais integrantes da equipe resultará em desclassificação. Os atletas poderão se encontrar na área de concentração.

23.9 - É obrigatório que os atletas de Revezamento estejam posicionados no local e horário corretos na sequência da prova.

23.10 - Cada membro da equipe receberá uma medalha finisher. Elas serão retiradas pelo atleta que finalizará a corrida.

24 - Na hipótese de desclassificação dos primeiros colocados, serão chamados os classificados com melhor tempo, sucessivamente.

25 - O atleta deverá observar o trajeto, não sendo permitido qualquer meio auxiliar para alcançar qualquer tipo de vantagem. Igualmente, não será permitido o acesso às áreas do evento utilizando-se de caminhos sem serem os sinalizados para tal situação, sendo proibido pular as grades ou os cavaletes que delimitarem essas áreas para entrar na pista em qualquer momento da prova. O descumprimento dessas regras causará a desclassificação do atleta.

Parágrafo único: Com o intuito de se evitar a ocorrência de acidentes, será expressamente proibida a presença de animais nos percursos.

26 - O atleta que agir de modo a impedir ou a dificultar a progressão de outros participantes durante a prova estará passível de desclassificação.

27 - O atleta deve se retirar imediatamente da corrida se assim for determinado por um membro da equipe médica oficial indicada pela Comissão Organizadora, E ainda por outros membros da coordenação/staff no caso de extrapolar o tempo previsto, mesmo em partes do percurso, de modo a preservar a segurança dos participantes e interdição do espaço destinado à corrida.

28 - A classificação da prova será realizada através de Sistema Eletrônico de Cronometragem, o atleta receberá a tornozeleira e o chip.

28.1 - O tempo de todos os atletas que participarem da prova será cronometrado e informado posteriormente, desde que observadas às normas previstas neste regulamento.

28.2 - O uso do número de peito e da tornozeleira com chip é obrigatório no transcorrer de toda a prova, sendo passíveis de desclassificação os participantes que não cumprirem essa exigência.

28.3 - O atleta que não retirar o seu número de peito e receber a tornozeleira com o chip na data e nos horários estipulados ficará impedido de participar da prova.



28.4 – A tornozeleira com o chip deverá ser colocada no tornozelo. A colocação da tornozeleira é de responsabilidade do atleta, assim como as consequências decorrentes da não utilização ou da utilização inadequada do mesmo. A colocação incorreta poderá comprometer a classificação, não cabendo posterior recurso em caso de desclassificação ou não captação de sinal. A utilização inadequada pelo atleta poderá acarretar a não marcação do tempo, isentando a Comissão Organizadora da responsabilidade da consequente não divulgação do resultado. Se houver dúvida, peça ajuda para alguém da organização. A mesma deverá ser devolvida quando da desistência ou conclusão da prova e a perda, ou não devolução acarretará cobrança no valor de R\$ 300,00 (trezentos reais) para reposição do acessório.

28.5 - Haverá lixeiras na área de concentração e pontos de hidratação para descarte de resíduos. O não cumprimento dessa regra implicará na penalidade do atleta com desclassificação. O atleta poderá portar seu resíduo e descartar em qualquer momento nas lixeiras.

28.6 - O atleta deverá acatar toda e qualquer decisão, com relação às punições aplicadas pela organização, as quais estão previstas no regulamento;

28.7 - Caso o atleta na natação, Ciclismo ou Corrida estiver acima do tempo de corte a organização providenciará a sua retirada da prova, o não cumprimento desta regra exclui o apoio e a cobertura para o atleta, ficando sob sua total responsabilidade a sua integridade física.

28.8 - O atleta, quando estiver dentro da área de transição, seja da natação para o ciclismo ou do ciclismo para a corrida será obrigado a deixar todos os seus pertences no espaço físico do bloco de área de transição.

28.9 - Ao entrar na área de transição, após o término da prova, não é permitida a retirada da bicicleta. Só será permitida a retirada da bicicleta da área de transição após a liberação pelo diretor da área de transição;

28.10 - Após o término da prova, para a retirada de seus pertences junto com a bicicleta, este apenas poderá retirar do bloco que lhe é referido, é proibido o atleta retirar pertences de outro bloco que não seja o seu;

28.11 – Para acessar a área de transição quando permitido, o atleta deverá portar o número de peito e terá 30 minutos para retirada do seu material, após esse período será cobrado uma taxa de R\$ 100,00 (cem reais) referente aos cuidados de seus pertences;

## **PERCURSOS**

29 - A concentração, largada, transição e chegada será na arena montada no Estacionamento Recuado, praia e calçadão do Parque Ponta Negra, e todos os percursos



estarão sinalizados com cones, gradis, placas e staffs e para a natação percurso do circuito estará sinalizado com boias.

29.1. - **Percurso Natação:** Circuito com 750m, sendo 150m em linha diagonal em direção ao meio do Rio Negro com corrente lateral no lado direito do corpo, contorna a 1ª bóia com o ombro esquerdo passando pela mesma e em seguida segue por 350m em linha reta, sentido descendo o rio com correnteza a favor do nado, contorna a 2ª boia com o ombro esquerdo passando pela mesma e segue por 250m no sentido a margem em linha diagonal com correnteza lateral no lado esquerdo do corpo e contrária ao nado até ao fim do percurso:



29.2. - **Percurso Ciclismo:** medição total com 05km, larga após a transição T1 pela via da direita no sentido original da Av Cel Teixeira em direção a rotatória com a Av do Turismo, contorna a rotatória até acessar a continuidade da Av Cel Teixeira e segue pela via ao lado da direita até o retorno em frente ao condomínio Jardim da Américas, contorna o retorno e segue pelo canteiro central da Av. Cel Teixeira no sentido contramão, passa pela rotatória com a Av. do Turismo pela contramão e continua na Av Cel Teixeira no sentido contrário (na segunda via) ao lado do canteiro central em contramão até o fim da via antes de acessar a segunda rotatória, contorna o retorno e o ponto final para o desmonte é em frente a entrada da área de transição, antes, o atleta segue para refazer as voltas conforme sua modalidade:

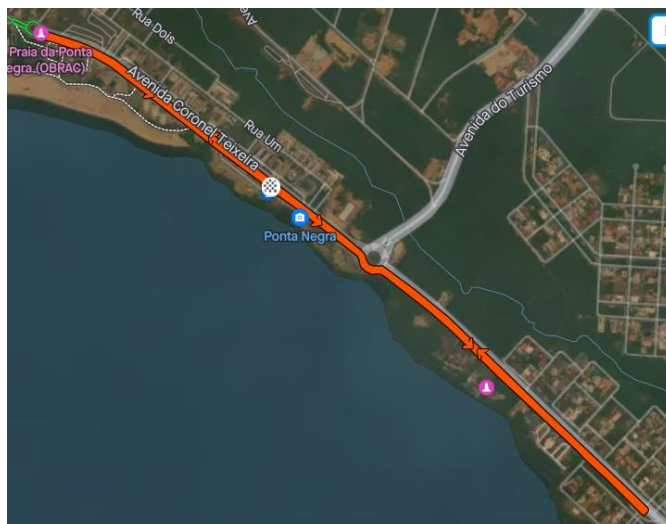



29.3 - **Percurso Corrida:** com medição em 2,5km, larga após a transição T2 e segue retornando pelo calçadão sentido anfiteatro, segue até o fim do calçadão e acessa a área de mirantes e retorna no sentido contrário a vinda, após passar pela lateral da área de transição seguirá para direita para acessar a segunda área do percurso, retorna e segue até finalizar no pórtico de chegada na volta final conforme a modalidade:

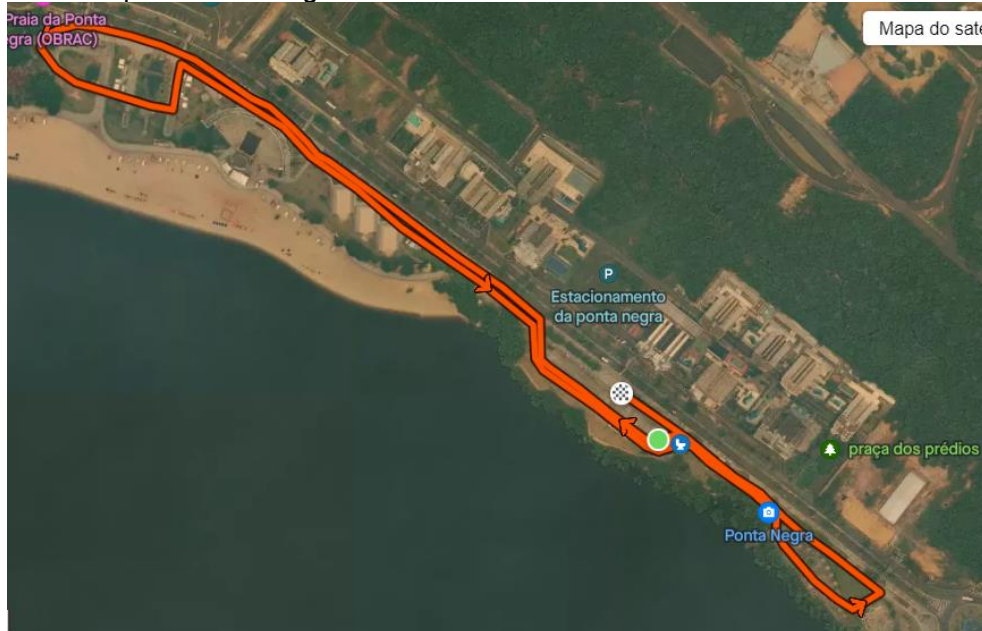

29.4 - Os percursos poderão ser alterados mediante decisão técnica, força maior ou outros motivos, e será avisado com antecedência por e-mail, redes sociais e meios de comunicação em geral, sem prejuízo para a prova como um todo.

## CAPÍTULO V – DA PREMIAÇÃO

30 - Todos os(as) atletas que cruzarem a linha de chegada de forma legal, que estiverem regularmente inscritos e sem o descumprimento deste regulamento, receberão medalhas de participação e medalhas comestíveis (frutas e outros produtos comestíveis de patrocinadores, se for o caso, como barras de cereais, chocolates, sucos etc) e brindes pós-prova (se houver patrocinadores com este interesse).

30.1 - Não serão entregues medalhas e brindes pós-prova (quando houver) para as pessoas que, mesmo inscritas, não tenham participado da corrida.

30.2 – Os 03 (três) primeiros colocados GERAL Masculino e Feminino de cada modalidade receberão troféu, e para a modalidade revezamento é um troféu no tamanho padrão por equipe e 02 minis troféus individuais.

30.3 - Todos os atletas receberão certificado digital do seu desempenho;

30.4 - Os 03 primeiros atletas da modalidade **OLÍMPICO**, tanto masculino quanto feminino receberão como premiação: R\$ 500,00 em voucher de inscrições para utilizar em provas da To Goal Sports, para o 1º (primeiro) lugar, para o 2º (segundo) lugar receberá R\$ 300,00



em voucher de inscrições para utilizar em provas da To Goal Sports e o 3º (terceiro) lugar receberá R\$ 200,00 em voucher de inscrições para utilizar em provas da To Goal Sports. Estamos em negociação com lojas e em caso de fechamento de parcerias teremos mais prêmios.

30.5 – Haverá troféu por faixa etária para os 3 primeiros lugares somente se houver um mínimo de 5 atletas inscritos na mesma categoria, apresentaremos ao fim das inscrições o Start List geral e por faixa etária.

30.6 - A premiação é uma cortesia do organizador do evento, estando sujeita à alteração ou ao cancelamento sem aviso prévio, que somente ocorrerá em caso de extrema situação ou força maior.

30.7 - A não retirada da premiação (troféu) em até 72h após a publicação do resultado oficial, acarretará a perda do prêmio e os mesmos serão doados para eventos beneficentes.

## **CAPÍTULO VI – DAS CONDIÇÕES FÍSICAS DOS ATLETAS E SERVIÇOS DE APOIO**

31 – Todos (as) os(as) atletas deverão estar em dia com rigorosa avaliação médica para realização da corrida, sendo conhecedores de seu estado de saúde e de sua aptidão física para participar da corrida.

31.1 – Os ORGANIZADORES não se responsabilizarão pela saúde física dos atletas.

32 - O atleta é responsável pela decisão de participar da corrida, avaliando sua condição física, desempenho e julgando por si só se deve ou não continuar ao longo da competição.

32.1 - A Comissão Organizadora poderá, seguindo recomendação do médico responsável pela corrida, determinar que o(a) atleta interrompa ou não participe da corrida.

33 – Os ORGANIZADORES não tem responsabilidade sobre o atendimento médico dos atletas, despesas médicas em casos de internação ou lesões geradas pela participação na corrida. Será disponibilizado um serviço de ambulância UTI para atendimento emergencial aos atletas e para a remoção destes aos hospitais da rede pública de saúde.

34 - O(a) atleta ou seu(sua) acompanhante poderá decidir pela remoção ou transferência para hospitais da rede privada de saúde, eximindo a empresa organizadora de qualquer responsabilidade ou reembolso pelas despesas decorrentes deste atendimento médico.

34.1 - Ao realizar a inscrição, o atleta atesta que tem condições físicas para realizar o percurso escolhido.

**35 – Na área de concentração, chegada e percurso da corrida haverá posto de hidratação com água.**





36 - Será colocada à disposição dos participantes uma tenda/estrutura identificada como guarda-volumes apenas na região da Concentração da prova.

36.1 - É recomendado ao atleta não deixar nenhum objeto de valor no guarda-volumes, já que a Comissão Organizadora não tem como controlar e se responsabilizar pelos itens que esse opte voluntariamente por deixar no local.

36.2 - A Comissão Organizadora não se responsabilizará pelo conteúdo dos volumes entregues nem tampouco pelo extravio de materiais ou prejuízo que, porventura, os atletas venham a sofrer durante a participação do evento.

36.3 - O guarda volume será desativado 30 minutos após o término da corrida, devendo cada um dos usuários, portanto, recolher os seus volumes antes do referido prazo.

## **CAPÍTULO VII – DOS DIREITOS DE IMAGEM E DIREITOS AUTORAIS**

37 - O(a) atleta que inscreve-se e conseqüentemente participa da corrida está incondicionalmente aceitando e concordando em ter sua imagem e voz divulgada através de fotos, filmes, rádio, jornais, revistas, internet, vídeos e televisão, ou qualquer outro meio de comunicação, para usos informativos, promocionais ou publicitários relativos à corrida, sem acarretar nenhum ônus às empresas e/ou parceiros responsáveis pela cobertura de mídia da corrida, renunciando o recebimento de qualquer renda que vier a ser auferida com tais direitos em qualquer tempo/data.

38 - Todos os atletas, *staffs*, organizadores cedem no ato de sua inscrição todos os direitos de utilização de sua imagem e voz para a empresa organizadora e/ou para os parceiros desta, responsáveis pela cobertura de mídia da corrida.

39 - A filmagem, transmissão pela televisão, fotografias ou vídeo relativos à corrida têm os direitos reservados aos organizadores.

## **CAPÍTULO VIII – DA SUSPENSÃO, ADIAMENTO E CANCELAMENTO DO EVENTO ESPORTIVO**

40 - A Comissão Organizadora, primando pela segurança dos atletas, poderá determinar a suspensão da corrida, iniciada ou não, por questões de segurança pública, vandalismo e/ou motivos de força maior. Sendo suspensa a corrida, por qualquer um destes motivos, esta será considerada realizada e não haverá designação de nova data para realização da corrida.

40.1 - Os(as) atletas ficam cientes que deverão assumir, no ato da inscrição, todos os riscos e danos da eventual suspensão da corrida (iniciada ou não) por questões de segurança pública, vandalismo e/ou motivos de força maior, não gerando qualquer responsabilidade para a empresa organizadora.



40.2 - Na hipótese de suspensão do evento esportivo NÃO haverá devolução do valor de inscrição.

41 - A corrida poderá ser adiada ou cancelada a critério da empresa organizadora, sendo comunicado aos inscritos esta decisão por e-mail, redes sociais e pelo site oficial de inscrições da corrida.

## **CAPÍTULO IX – DAS DISPOSIÇÕES GERAIS**

42 - A segurança da corrida receberá apoio dos órgãos competentes e haverá sinalização para a orientação dos atletas.

43 - Não haverá reembolso, por parte dos organizadores, bem como de seus patrocinadores e apoiadores, de nenhum valor correspondente ou danos aos equipamentos e/ou acessórios utilizados pelos atletas no evento, independente de qual for o motivo, tampouco, por qualquer extravio de materiais ou prejuízo que porventura os atletas ou terceiros venham a sofrer durante a participação na corrida. Os custos de transporte, hospedagem, alimentação, seguros ou quaisquer outras despesas necessárias ou provenientes da sua participação na prova, antes, durante e depois da mesma serão de responsabilidade exclusiva do atleta.

44 – Os Organizadores, a seu critério ou conforme as necessidades da corrida, poderão alterar ou revogar este regulamento, total ou parcialmente, informando as mudanças pelo site oficial das inscrições da corrida.

45 - As dúvidas ou omissões deste Regulamento serão dirimidas pela empresa e/ou Comissão organizadora da corrida de forma soberana, não cabendo recurso destas decisões.

46 - A organização da prova se reserva o direito de solicitar, a qualquer momento, a documentação do atleta para fins de comprovação da idade do mesmo.

47 - Serão utilizados banheiros químicos e guarda-volumes no local de concentração da prova como suporte, apoio e conforto ofertada pela organização do evento. A organização recomenda que não sejam levados objetos de valor para a prova e que tais estruturas sejam utilizadas de forma civilizada e entendido que estão a disposição de todos os participantes.

48 - A organização é soberana e decidirá sobre os casos omissos deste regulamento e recursos que advirem, os quais deverão ser apresentados formalmente por escrito, até 20 minutos após a divulgação do resultado.

49 - Durante o pódio de premiação, o atleta somente poderá divulgar seus patrocinadores através de sua vestimenta (exemplo: boné, camiseta, calção, calça, tênis, agasalhos, todos estes em modelos comuns). Fica proibida a utilização de cartazes e banners entre outros



para a divulgação de patrocinadores no pódio. Manifestações dessa natureza somente com autorização prévia da organização. O não cumprimento desse item resultará em desclassificação do atleta, bem como a devolução da premiação recebida. Será autorizada a utilização de bandeiras dos municípios, estados e país, conforme a legislação específica.

50 – A Comissão Organizadora reserva-se o direito de incluir no evento atletas ou equipes especialmente convidados.

## **CAPÍTULO X – PARA ASSESSORIAS ESPORTIVAS**

51 - As assessorias interessadas que desejarem utilizar um espaço próprio no local do evento deverão entrar em contato com a Comissão Organizadora, que definirá o espaço a ser ocupado e os horários previamente definidos para montagem e desmontagem das estruturas.

52 - A responsabilidade pela publicidade ou exibição de marcas nas tendas que não fazem parte do MAPA DA ARENA é única e exclusiva das assessorias, treinadores, empresas ou clubes de corridas, eximindo a ORGANIZAÇÃO de qualquer responsabilidade.

53 - Os interessados que solicitarem autorização e montarem tendas não poderão utilizar sistema de som que interfira no evento e não poderão ultrapassar os limites das áreas designadas pela ORGANIZAÇÃO.

54 - O cadastramento dos interessados na área monitorada ficará por conta da organização do evento. Dentro dessa área, não poderá haver publicidade conflitante com os patrocinadores do evento, comércio de produtos, serviços e exibição de material político.

## **TERMO DE RESPONSABILIDADE**

Eu, "identificado no cadastramento da inscrição", no perfeito uso de minhas faculdades, DECLARO, para os devidos fins de direito, que:

1. Os dados pessoais que foram ou serão fornecidos para efetivar esta inscrição no evento são de minha total responsabilidade e/ ou de meu representante técnico, dirigente ou coordenador de equipe.

2. Li, conheço, aceito e me submeto integralmente a TUDO O QUE ESTÁ ESTABELECIDO PELOS ARTIGOS DO REGULAMENTO DA PROVA.

3. Estou em plenas condições físicas e psicológicas de treinar e competir nesta PROVA, não existindo nenhuma recomendação médica contrária à minha participação.

4. Participo de livre e espontânea vontade do evento Manaus Tri.



5. Assumo, por minha livre e espontânea vontade, todos os riscos envolvidos e suas consequências pela participação nesta PROVA (que incluem possibilidade de invalidez e morte), isentando seus organizadores, colaboradores e patrocinadores DE TODA E QUALQUER RESPONSABILIDADE por quaisquer danos materiais, morais ou físicos que porventura eu venha a sofrer em decorrência da opção por participar.
5. Estou ciente das penalidades e possível desclassificação que posso sofrer caso descumpra o regulamento ou cometa falta grave.
6. Excluo meu direito de reclamação sobre tais aspectos da corrida.
7. Autorizo o uso de minha imagem, assim como familiares e amigos, para fins de divulgação do evento, por fotos, vídeos e entrevistas em qualquer meio de comunicação, sem geração de ônus para os organizadores, mídia e patrocinadores.
8. Os riscos e as dificuldades são inerentes a esta modalidade de evento esportivo, sendo que a ocorrência de eventuais danos físicos aos atletas, pela superação de tais desafios, no curso da corrida, não poderão ser suscitada em desfavor dos organizadores.
9. Não portarei nem utilizarei nos locais do evento, percurso e entrega de kits, ou em qualquer outra área de visibilidade do evento, materiais publicitários, promocional ou político sem a devida autorização por escrito dos organizadores; e, também, qualquer material ou objeto que ponha em risco a segurança dos participantes e/ou das pessoas presentes no evento.
10. Compreendi e estou de acordo com TODOS OS ITENS deste TERMO DE RESPONSABILIDADE, isentando, assim, quem quer que seja, de toda e qualquer responsabilidade legal de tudo o que vier a ocorrer comigo por consequência da minha participação nesta PROVA.
11. Li todo o conteúdo e tenho conhecimento que este Termo de Responsabilidade é parte integrante do Regulamento do evento Manaus Tri, que ocorrerá no dia 06 de abril de 2024 em Manaus/AM.
12. Li e estou plenamente de acordo com o Regulamento do evento, declinando, expressamente, que todas as normas e regras constantes são pautadas pelo equilíbrio e bom senso, e não posso, assim, alegar futuramente não concordar com as mesmas.
13. A Organização e equipe médica tem o direito e dever de retirar o atleta da prova caso esse apresente condições inadequadas para concluir o desafio.
14. Assumo indenizar quaisquer valores decorrentes de danos pessoais ou materiais por mim causados durante a minha participação neste evento.



15. Assumo com todas as despesas de viagem, hospedagem, alimentação, traslados, seguros, assistência médica e quaisquer outras despesas necessárias, ou provenientes da minha participação neste evento; antes, durante ou depois do mesmo.

16. Representante, técnico, ou coordenador de equipe, estou de acordo com o regulamento da prova e com minhas responsabilidades acima especificadas, em qualquer tempo e ou local, nada tendo a reclamar, ora ou futuramente, em razão de suas normas e regras, estando todas dentro da boa fé e estrito bom senso. Declaro que a decisão e escolha de incluir e/ou excluir participantes no referido evento através do sistema de treinador é de única e exclusiva responsabilidade do treinador. A organização se isenta de qualquer decisão, avaliação pessoal ou direta junto ao participante, ficando responsável o treinador pela exatidão das informações, pois, se o participante tem ciência de sua participação ou de sua inscrição para o evento, a responsabilidade será do mesmo e de seu treinador.

17. Em caso de participação neste evento, representando equipes de participantes ou prestadores de serviços e/ ou qualquer mídia ou veículo, declaro ter pleno conhecimento, e que aceito o regulamento do evento, bem como, a respeitar as áreas da organização destinadas as mesmas, e que está vedada minha participação nas estruturas de apoio a equipes montadas em locais inadequados, ou que interfiram no andamento do evento, e também locais sem autorização por escrito da organização, podendo ser retirado em qualquer tempo.

18. Independentemente de estar presente ou não no ato da inscrição, bem como da retirada de meu kit de participação, que fora devidamente celebrada por mim, ou por intermédio de meu treinador, capitão de equipe ou administrador de equipe; declaro estar ciente de todo o teor do regulamento da prova, bem como de meus direitos e obrigações dentro do evento, tendo tomado pleno conhecimento das normas e regulamentações da prova, outorgando-as, expressamente, plena validade, uma vez que pautadas por bom senso e boa fé.

19. Estou ciente que, todos os serviços estarão disponíveis somente após o efetivo pagamento do boleto e que é de responsabilidade do participante inscrito acompanhar as comunicações enviadas por e-mail ao seu endereço eletrônico cadastrado, bem como acessar o site do evento para verificar possíveis modificações deste regulamento, notícias e informações sobre a disponibilização dos serviços e/ou cortesias para sua participação no evento.

20. Caso seja oferecido pela organização o serviço de empréstimo de chip de cronometragem, elaboração, fornecimento de resultados e/ou divulgação e publicação dos mesmos, o participante fica ciente de que a responsabilidade do correto uso do chip e instalação em seu corpo / vestuário é de sua exclusiva responsabilidade, bem como a passagem no tapete de captação de dados instalado, pois se tratam de equipamentos eletrônicos, e os mesmos podem sofrer algum tipo de interferência e/ou perda de informações, ficando isenta a organização e Realizadores do fornecimento dos mesmos.