

IV CIRCUITO ESPORTIVO MINAS TÊNIS CLUBE
DIA 01 DE SETEMBRO DE 2024, DOMINGO, NO MINAS TÊNIS NÁUTICO CLUBE

REGULAMENTO GERAL

1. CORRIDA:

1.1. CONSIDERAÇÕES GERAIS

Artigo 1º. Para a realização do Circuito Esportivo Minas Tênis Clube, serão adotadas as Regras Oficiais da FMA (Federação Mineira de Atletismo), exceto as modificações específicas no presente regulamento.

Artigo 2º. As modalidades terão caráter interno do Minas Tênis Clube, corrida com **percurso de 5 km e 10 Km**, em terreno com predominância de asfalto. **Será realizada no dia 01 de setembro de 2024, no Minas Tênis Náutico Clube.** A prova terá duração máxima de duas horas, sendo que, após este tempo, todas as estruturas de apoio e segurança aos corredores serão desativadas.

Artigo 3º. Neste evento, será permitida a participação de associados do Minas Tênis Clube e do Minas Tênis Náutico Clube, que estejam com o condomínio em dia e devidamente inscritos, bem como participantes externos, devidamente registrados e regulares em assessorias esportivas parceiras, mediante disponibilidade de vagas.

Artigo 4º. Poderá participar da corrida qualquer pessoa, de ambos os sexos, a partir de 14 (quatorze) anos de idade, desde que, se menor de 18 anos, esteja autorizada pelos pais ou responsáveis legais e atendam aos artigos deste regulamento, para um máximo de 250 vagas.

Parágrafo único - O atleta ou responsável que assinar a ficha de inscrição, isenta a Organização da Prova, Realizadores, Promotores, Patrocinadores e Apoios de quaisquer ações por acidentes que ocorram antes, durante ou após a realização da prova, autoriza o uso de sua imagem e não responsabiliza a organização por itens de valor nos guardas volumes e assume que se encontra apto, em condições médicas e físicas para realizar a prova.

1.2. INSCRIÇÕES

Artigo 5º. Serão realizadas por link de inscrição (plataforma Google Forms) que será disponibilizado.

Prova	1º Lote (até 18/08) 2º Lote (até 25/08)	+60 anos/PCD
5 km	R\$90,00 R\$100,00	R\$50,00
10 km		

A inscrição será automaticamente lançada para cobrança no condomínio do associado, no ato da inscrição. Para os não sócios, o pagamento deverá ser realizado, via site da organização. Cancelamentos de inscrição serão admitidos, desde que o inscrito compareça pessoalmente ao Departamento de Entretenimento, até o dia 23/08/2024 e faça a solicitação. Mais informações, nos telefones 3516-1326 e 3516.1327 ou pelo e-mail leandro.duarte@minastc.com.br.

Será admitida a inscrição do atleta em duas provas, desde que, em modalidades distintas. Ex: Corrida 5km + Travessia 500m

Devendo o atleta se inscrever individualmente em cada prova. O mesmo receberá um kit de participação por prova, com 1 (uma) camisa (tamanho mediante disponibilidade), número de peito e chip.

1.3. CATEGORIAS

Para efeito de classificação, os atletas serão divididos em categorias, de acordo com as faixas etárias.

Prova de 5 km e 10 km.

- FAIXAS ETÁRIAS MASCULINO:

De 14 a 19 anos (nascidos entre 2005 e 2010, inclusive).

De 20 a 29 anos (nascidos entre 1995 e 2004, inclusive).

De 30 a 39 anos (nascidos entre 1985 a 1994, inclusive).

De 40 a 49 anos (nascidos entre 1975 a 1984, inclusive).

De 50 a 59 anos (nascidos entre 1965 a 1974, inclusive).

De 60 anos acima (nascidos até 1964, inclusive).

- FAIXAS ETÁRIAS FEMININO:

De 14 a 19 anos (nascidos entre 2005 e 2010, inclusive).

De 20 a 29 anos (nascidos entre 1995 e 2004, inclusive).

De 30 a 39 anos (nascidos entre 1985 a 1994, inclusive).

De 40 a 49 anos (nascidos entre 1975 a 1984, inclusive).

De 50 a 59 anos (nascidos entre 1965 a 1974, inclusive).

De 60 anos acima (nascidos até 1964, inclusive).

1.4. PROGRAMAÇÃO

8h10 – Largada da corrida 5km e 10km

11h - Premiação

12h – Encerramento

1.5. CORRIDA

Artigo 6º. Os participantes deverão chegar ao local da largada da prova uma hora

antes do início, a fim de tomarem conhecimento das instruções finais. Artigo 7º. Por todo o percurso, haverá fiscais para orientar e anotar possíveis irregularidades, em caso de infração às regras da competição. De suas decisões, não caberá recurso. Devidamente comprovada a infração, o corredor será desclassificado.

Parágrafo único – É dever do participante saber o percurso e controlar suas voltas durante o evento

1.6. PENALIDADES

Artigo 8º. A critério da Organização da Prova, poderá ser aplicada a penalidade de desclassificação e impedimento de participação em futuras corridas supervisionadas pelo Minas Tênis Clube.

Artigo 9º. É proibido o uso de “pacing” (usar qualquer tipo de ajuda de terceiros, que o leve a manter ou a elevar o ritmo de corrida durante a prova).

Artigo 10º. É proibido receber qualquer tipo de ajuda de pessoas estranhas à organização da prova.

Artigo 11º. É proibido percorrer por fora da zona delimitada pela organização e por em risco a própria vida e a dos demais corredores.

Artigo 12º. É proibido trocar o número de inscrição com outro corredor, mesmo que seja da mesma categoria.

Artigo 13º. É proibido cortar, dobrar ou esconder o nome do patrocinador impresso no número de identificação.

Parágrafo único – O número deverá estar fixado à frente da camisa, na altura do peito.

1.7. RECURSOS

Artigo 14º. O atleta terá um prazo de 30 (trinta) minutos, após o encerramento da premiação da categoria, para recorrer contra qualquer irregularidade ocorrida na prova. A Comissão Organizadora tem prazo até o quinto dia útil, após a realização da prova, para emitir o parecer sobre o recurso.

Parágrafo único – Em caso de denúncia de irregularidade, o recorrente terá prazo até às 17h do primeiro dia útil, após a realização da prova, para protocolar os documentos comprobatórios, no departamento de Recreação do Minas Tênis Clube.

1.8. CASOS OMISSOS

Artigo 15º. Casos omissos, recursos e denúncias serão analisados em única instância e decididos pela Organização do evento, formada por 2 (dois) organizadores do Minas Tênis Clube e 1 (um) sócio membro da Comissão Organizadora.

1.9. ENTREGA DE KITS

Documentos necessários para participação e retirada de kit – Corrida

- Documento oficial com foto do titular da inscrição (original ou cópia);
- Termo de Responsabilidade impresso e assinado (ANEXO 1);
- Autorização do responsável para participação de menores de idade. (ANEXO 2);
- Categoria PCD (Pessoas com Deficiências): o atleta deverá apresentar, além dos documentos citados acima, um laudo médico nominal atestando as condições para participar desta categoria.

Os modelos apresentados neste regulamento para a declaração técnica são apenas sugestões de como redigir estes documentos, não sendo obrigatória a apresentação exclusivamente dos modelos constantes no regulamento.

A não apresentação destes documentos inviabiliza a participação do atleta na prova e não haverá devolução da taxa de inscrição. A retirada de kits só poderá ser efetivada por terceiros mediante apresentação de autorização específica para este fim e cópia de documento de identificação do inscrito.

- A entrega dos kits acontecerá nos dias que antecedem a prova, em local, data e horário a ser informado pela organização.
- O atleta que não retirar o seu kit na data e horário estipulado pela organização perderá o direito ao kit. Não serão entregues kits no dia do evento e nem após o evento.
- O kit será composto por um número de peito, chip e camiseta do atleta. A medalha finisher será entregue apenas aos que concluírem a prova.
- O Kit somente poderá ser retirado pelo(a) atleta inscrito mediante apresentação dos documentos obrigatórios listados acima.
- Não serão aceitas reclamações cadastrais após a retirada do kit.
- O tamanho das camisetas dos atletas será fornecido de acordo com a disponibilidade.
- Havendo discriminação de tamanho em qualquer dos itens que compuserem o kit esse será fornecido aos atletas de acordo com a disponibilidade no momento de entrega, mesmo que tenha sido solicitado a indicação de tamanho previamente pela Comissão de Organização do evento. A solicitação de indicação de tamanho serve apenas como base para a Comissão Organizadora não fazendo com que eles se comprometam a entregar os itens no tamanho indicado pelos atletas.

- Os itens brindes que os patrocinadores/apoiadores/parceiros desejem entregar, apesar de serem entregues conjuntamente com o kit, esses não fazem parte do kit. Assim, se por qualquer motivo o atleta não receber o item brinde nada será devido ao atleta por parte da Comissão Organizadora do evento ou pelo patrocinador/apoiador/parceiro.
- O chip será entregue na retirada de kit e deverá ser validado e os dados de cadastro conferidos no momento do recebimento. A utilização do chip é imprescindível para a cronometragem. A produção não fará reposição do chip no dia da prova.

2. TRIATHLON E TRAVESSIA:

2.1. CONSIDERAÇÕES GERAIS

Artigo 1º. Para a realização do Circuito Esportivo Minas Tênis Clube, modalidades Travessia e Triathlon, serão adotadas as Regras Oficiais da CBTri (Confederação Brasileira de Triathlon) e CBDA (Confederação Brasileira de Desportos Aquáticos), exceto as modificações específicas no presente regulamento.

Artigo 2º. As modalidades terão caráter interno do Minas Tênis Clube, com as seguintes provas e distâncias:

- TRAVESSIA CURTA – 500m (uma volta de 500m)
- TRAVESSIA LONGA - 1.500m (três voltas de 500m)
- TRIATHLON SHORT - 500m de Natação, 26km de ciclismo e 5km de corrida
- TRIATHLON LONG - 1.500m de Natação, 40km de ciclismo e 10km de corrida

Artigo 3º. Os eventos serão realizados no dia 01 de setembro, no Minas Tênis Náutico Clube. As provas terão duração máxima de quatro horas, sendo que, após este tempo, todas as estruturas de apoio e segurança aos participantes serão desativadas.

Artigo 4º. Nestes eventos, será permitida a participação de associados do Minas Tênis Clube e do Minas Tênis Náutico Clube, que estejam com o condomínio em dia e devidamente inscritos no evento, bem como participantes externos, devidamente registrados e regulares em assessorias esportivas parceiras, mediante disponibilidade de vagas.

Artigo 5º. Poderá participar do circuito esportivo qualquer pessoa, de ambos os sexos, a partir de 14 (quatorze) anos de idade, desde que, se menores de 18 anos, esteja autorizada, pelos pais ou responsáveis legais, e atenda os artigos deste regulamento.

Parágrafo único - O atleta ou responsável que assinar a ficha de inscrição isenta a Organização da Prova, Realizadores, Promotores, Patrocinadores e Apoios de

quaisquer ações por acidentes que ocorrerem antes, durante e após a realização da prova, autoriza o uso de sua imagem, não responsabiliza a organização por itens de valor nos guarda-volumes e assume que se encontra apto, em condições médicas e físicas para realizar a prova.

2.2. INSCRIÇÕES

Artigo 6°. Serão realizadas por link de inscrição (plataforma Google Forms) que será disponibilizado.

Prova	1° Lote (até 18/08) e 2° Lote (até 25/08)	+60 anos/Pcd
Travessia Curta	R\$ 130,00 / R\$ 160,00	R\$ 80,00
Travessia Longa		
Triathlon Short	R\$ 250,00 / R\$ 305,00	R\$ 153,00
Triathlon Olímpico	R\$ 320,00 / R\$ 390,00	R\$ 195,00

A inscrição será automaticamente lançada para cobrança no condomínio do associado, no ato da inscrição. Para os não sócios, o pagamento deverá ser realizado, via site da organização. Todos os associados com idade superior a 60 anos pagarão 50% do valor do segundo lote. Cancelamentos de inscrição serão admitidos somente para associados, desde que o inscrito compareça ao departamento de entretenimento ou via email. Mais informações, pelos telefones 3516-1303 e 35161304 ou pelos e-mails eduardo.teixeira@minastc.com.br ou welbert@minastc.com.br. Será admitida a inscrição do atleta em apenas uma categoria. O atleta inscrito receberá um Kit, com uma camisa do evento (tamanho mediante disponibilidade), número de peito, touca e chip.

2.3. CATEGORIAS

Para efeito de classificação, os atletas serão divididos em categorias, de acordo com as faixas etárias para ambos eventos, Travessia e Triathlon.

- FAIXAS ETÁRIAS MASCULINO:
 - De 14 a 19 anos (nascidos entre 2005 e 2010, inclusive).
 - De 20 a 29 anos (nascidos entre 1995 e 2004, inclusive).
 - De 30 a 39 anos (nascidos entre 1985 a 1994, inclusive).
 - De 40 a 49 anos (nascidos entre 1975 a 1984, inclusive).
 - De 50 a 59 anos (nascidos entre 1965 a 1974, inclusive).
 - De 60 anos acima (nascidos até 1964, inclusive).
- FAIXAS ETÁRIAS FEMININO:
 - De 14 a 19 anos (nascidos entre 2005 e 2010, inclusive).
 - De 20 a 29 anos (nascidos entre 1995 e 2004, inclusive).

- De 30 a 39 anos (nascidos entre 1985 a 1994, inclusive).
- De 40 a 49 anos (nascidos entre 1975 a 1984, inclusive).
- De 50 a 59 anos (nascidos entre 1965 a 1974, inclusive).
- De 60 anos acima (nascidos até 1964, inclusive).

2.4. PROGRAMAÇÃO

7h – Abertura da Transição
7h45 – Fechamento da Transição
8h – Largada Triathlon - Long
8h30 – Largada Triathlon - Short
9h00 – Largada Travessia - Longa
9h30 – Largada Travessia - Curta
11h- Premiação
12h – Encerramento

2.5. TRAVESSIA

Artigo 9°. Os participantes deverão chegar ao local da largada da prova uma hora antes do início, a fim de tomar conhecimento das instruções finais e efetuar a marcação que identifica o atleta, a ser feita somente no Minas Náutico, a partir das 7h.

Parágrafo único – O uso de roupa de neoprene está liberado, e não será permitida a utilização de nenhum equipamento auxiliar, exceto bóia de segurança, mediante aviso aos organizadores.

Artigo 10°. Durante todo o percurso, haverá fiscais para orientar e anotar possíveis irregularidades. Em caso de infração às regras da competição, o participante será desclassificado, uma vez comprovada a infração.

Parágrafo único – É dever do participante saber o percurso e controlar suas voltas durante o evento.

2.6. TRIATHLON

Artigo 11°. É de obrigação dos participantes comparecerem à transição, dentro do prazo informado no cronograma. Não comparecendo ao local dentro do prazo estipulado, o atleta ficará impossibilitado de participar do evento.

Artigo 12°. As regras do evento seguirão o padrão da CBTri. Durante todo o percurso, haverá fiscais para orientar e anotar possíveis irregularidades. Em caso de infração às regras da competição, o participante será desclassificado, uma vez comprovada a infração.

Parágrafo único - Será permitido vácuo entre homens e mulheres, e está autorizado o uso de qualquer tipo de bicicleta, exceto E-bike (bicicletas elétricas).

2.7. PENALIDADES

Artigo 13°. A critério da Organização da Prova, poderá ser aplicada a penalidade de desclassificação e impedimento de participação em futuros eventos organizados pelo Minas Tênis Clube.

Artigo 14°. É proibido o uso de “pacing” (usar qualquer tipo de ajuda de terceiros, que o leve a manter ou a elevar o ritmo durante a prova).

Artigo 15°. É proibido receber qualquer tipo de ajuda de pessoas estranhas à organização da prova.

Artigo 16°. É proibido percorrer por fora da zona delimitada pela organização, pondo em risco a própria vida e a dos demais participantes.

Artigo 17°. É proibido trocar o número de inscrição com outro participante, mesmo que seja da mesma categoria.

Artigo 18°. É proibido cortar, dobrar ou esconder o nome do patrocinador impresso no número de identificação.

2.8. RECURSOS

Artigo 19°. O participante terá prazo de 30 (trinta) minutos, após o encerramento da premiação da categoria, para recorrer contra qualquer irregularidade ocorrida na prova. A Comissão Organizadora tem prazo até o quinto dia útil, após a realização da prova, para emitir o parecer sobre o recurso.

Parágrafo único – Em caso de denúncia de irregularidade, o recorrente terá prazo até as 17h do primeiro dia útil após a realização da prova, para protocolar os documentos comprobatórios, no departamento de Entretenimento do Minas Tênis Clube;

2.9. CASOS OMISSOS

Artigo 20°. Os casos omissos, recursos e denúncias serão analisados em única instância e decididos pela Organização do evento, formada por dois organizadores do Minas Tênis Clube e um sócio membro da comissão organizadora.

2.10. ENTREGA DE KITS

Documentos necessários para participação e retirada de kit – Triathlon Short e Long e Travessias Curta e Longa

- Documento oficial com foto do titular da inscrição (original ou cópia); 2. Termo de Responsabilidade impresso e assinado (ANEXO 1);
- Autorização do responsável para participação de menores de idade. (ANEXO 2);
- Comprovante de participação em uma maratona aquática nos últimos doze meses com distância similar (equivalente a 50% da prova ao qual está inscrito) ou declaração do técnico comprovando que o atleta está apto a realizar a prova. (ANEXO 3, exclusivo para Triathlon e Travessia);
- Categoria PCD (Pessoas com Deficiências): o atleta deverá apresentar, além dos documentos citados acima, um laudo médico nominal atestando as condições para participar desta categoria.

Obs.: A organização aceitará atestados médicos emitidos dentro do prazo de 180 dias do evento.

Os modelos apresentados neste regulamento para a declaração técnica são apenas sugestões de como redigir estes documentos, não sendo obrigatória a apresentação exclusivamente dos modelos constantes no site.

A não apresentação destes documentos inviabiliza a participação do atleta na prova e não haverá devolução da taxa de inscrição. Desta forma, ele somente poderá retirar o seu kit, com exceção da touca/número de peito e do chip. A retirada de kits só poderá ser efetivada por terceiros mediante apresentação de autorização específica para este fim e cópia de documento de identificação do inscrito. O documento de autorização de retirada de kits por terceiros encontra-se disponível no site do evento

- A entrega dos kits acontecerá nos dias que antecedem a prova, em local, data e horário a ser informado pela organização.
- O atleta que não retirar o seu kit na data e horário estipulado pela organização perderá o direito ao kit. Não serão entregues kits no dia do evento e nem após o evento.
- O Kit somente poderá ser retirado pelo(a) atleta inscrito mediante apresentação dos documentos obrigatórios listados acima.
- Não serão aceitas reclamações cadastrais após a retirada do kit.
- O tamanho das camisetas dos atletas será fornecido de acordo com a disponibilidade. • Havendo discriminação de tamanho em qualquer dos itens que compuserem o kit esse será fornecido aos atletas de acordo com a disponibilidade no momento de entrega, mesmo que tenha sido solicitado a indicação de tamanho previamente pela Comissão de Organização do evento. A solicitação de indicação de tamanho serve apenas como base para a

Comissão Organizadora não fazendo com que eles se comprometam a entregar os itens no tamanho indicado pelos atletas.

- Os itens brindes que os patrocinadores/apoiadores/parceiros desejem entregar, apesar de serem entregues conjuntamente com o kit, esses não fazem parte do kit. Assim, se por qualquer motivo o atleta não receber o item brinde nada será devido ao atleta por parte da Comissão Organizadora do evento ou pelo patrocinador/apoiador/parceiro.
- O chip será entregue na retirada de kit e deverá ser validado e os dados de cadastro conferidos no momento do recebimento. A utilização do chip é imprescindível para a cronometragem. A produção não fará reposição do chip no dia da prova.

3. PREMIAÇÃO

- Serão premiados com uma medalha de participação os participantes que completarem a prova, dentro do limite de tempo especificado neste regulamento.
- Os 5 (cinco) primeiros colocados geral em todas as provas, feminino e masculino, receberão um troféu.
- O 1° (primeiro) colocado por faixa etária, nas categorias, em todas as provas, feminino e masculino, receberão um troféu. Desta premiação, serão excluídos os premiados na classificação geral

Nas provas de Corrida, Travessia e Triathlon, a premiação geral será da seguinte forma:

Evento	Feminino	Masculino
Travessia Curta	Troféu de 1° a 5° lugares geral	Troféu de 1° a 5° lugares geral
Travessia Longa	Troféu de 1° a 5° lugares geral	Troféu de 1° a 5° lugares geral
Triathlon Short	Troféu de 1° a 5° lugares geral	Troféu de 1° a 5° lugares geral
Triathlon Long	Troféu de 1° a 5° lugares geral	Troféu de 1° a 5° lugares geral
Corrida 5km	Troféu de 1° a 5° lugares geral	Troféu de 1° a 5° lugares geral
Corrida 10km	Troféu de 1° a 5° lugares geral	Troféu de 1° a 5° lugares geral

4. PERCURSO

4.1. PERCURSO NATAÇÃO (TRAVESSIAS E TRIATHLON)

- O percurso de natação é composto por 500 m por volta, demarcado com bóias de sinalização em formato triangular.
- Para as provas de Travessia Curta e Triathlon Short os participantes deverão completar uma volta de 500 m;
- Para as provas de Travessia Longa e Triathlon Long os participantes deverão completar três voltas de 500m, totalizando os 1500m.

Parágrafo único – É dever do participante saber o percurso e controlar suas voltas durante o evento



4.2. PERCURSO CORRIDA 5 E 10KM

O percurso da corrida será em voltas de 5km. Para a prova de 5km, os participantes farão 1 volta e para a prova de 10km, duas voltas. O mesmo percurso será utilizado para a prova de Triathlon, sendo para o Triathlon Short, 1 volta e para o Triathlon Long, 2 voltas.

Parágrafo único – É dever do participante saber o percurso e controlar suas voltas durante o evento.



4.3. PERCURSO CICLISMO (TRIATHLON SHORT E LONG)

- O percurso de ciclismo será em voltas de aproximadamente 13 km, com início e final na arena do evento, no Minas Náutico Clube.
- Para a prova de Triathlon Short, os participantes deverão completar 2 voltas de 13 km, totalizando 26 km aproximadamente;
- Para a prova de Triathlon Long, os participantes deverão completar 3 voltas de 13 km, totalizando 40 km aproximadamente.

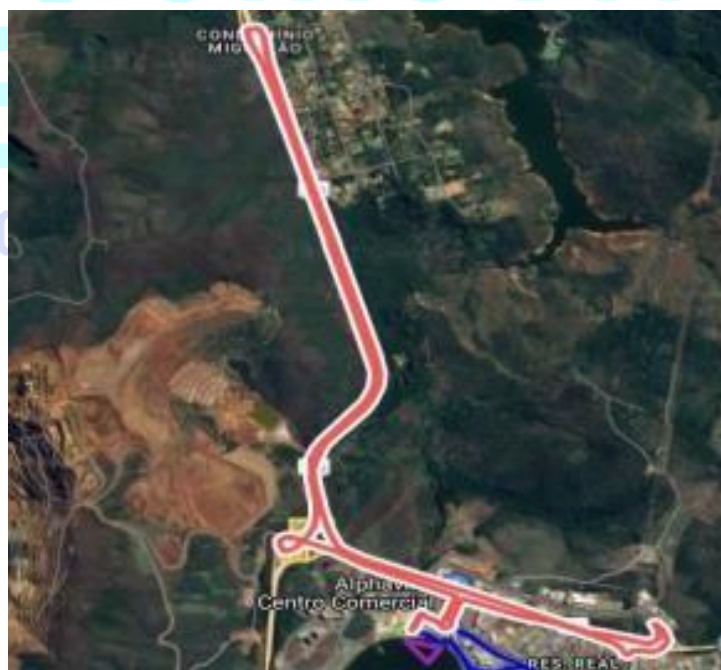

ANEXO 1

TERMO DE RESPONSABILIDADE

Eu, _____
_____, nascido em _____, declaro o seguinte:

- (1) Participo da IV CIRCUITO ESPORTIVO MINAS TÊNIS CLUBE 2024 (“Evento”) por livre e espontânea vontade;
- (2) Estou em plenas condições de saúde para participar do evento, tendo me submetido à avaliação clínica recente e treinado adequadamente;
- (3) Estou ciente dos riscos naturais e humanos inerentes à prática desportiva em locais abertos e públicos;
- (4) Estou ciente de que os salva-vidas contratados pela organização do evento serão responsáveis pela segurança dos atletas apenas no perímetro do circuito demarcado pelas bóias;
- (5) Estou ciente de que a organização do evento não se responsabiliza pelas despesas médicas e hospitalares relacionadas aos incidentes que venham a ocorrer durante a sua realização, sendo essas despesas de exclusiva responsabilidade dos participantes;
- (6) Concordo em não portar, nem utilizar dentro da área do evento qualquer material de conteúdo publicitário, político, bem como qualquer objeto que ponha em risco a segurança dos participantes, dos organizadores ou do público;
- (7) Concordo com os termos do regulamento disponibilizados na divulgação do evento;
- (8) Concordo que não haverá reembolso, por qualquer motivo, no caso de desistência de participar do evento;
- (9) Cedo aos organizadores do evento e a seus parceiros comerciais, conjunta ou separadamente, a título universal e irrevogável, todos os direitos de utilização da minha imagem, material biográfico e sons captados ou fornecidos durante a (i) competição, (ii) o período de preparação e (iii) após a chegada, autorizando, ainda, a sua veiculação e utilização no Brasil e/ou no exterior.

Belo Horizonte, _____ de _____ de 2024.

Assinatura do participante

ANEXO 2

MODELO DE AUTORIZAÇÃO DO RESPONSÁVEL PARA PARTICIPAÇÃO DE MENORES EM EVENTO PÚBLICO

Eu,

_____ residente na _____
identidade _____, CPF _____, autorizo a
participação de meu (minha) participação de meu (minha) filho/pupilo(a),
_____, nascido (a) em
_____, identidade _____ no evento "IV
CIRCUITO ESPORTIVO MINAS TÊNIS CLUBE.
Sob _____ a _____ responsabilidade _____ de
_____, que acompanhará o
adolescente por ocasião do evento CPF _____.

**IV CIRCUITO
ESPORTIVO**
CORRIDA • TRAVESSIA • TRIATHLON

KTO

Belo Horizonte, _____ de _____ de 2024.

Assinatura do pai, mãe, tutor ou guardião

ANEXO 3

DECLARAÇÃO DO TÉCNICO

Declaro para fins de participação no IV CIRCUITO ESPORTIVO MINAS TÊNIS CLUBE, que o (a) atleta _____; nascido (a) em ____/____/____, portador(a) do documento de identidade n°. _____, emitido em ____/____/____, pelo órgão _____ e CPF n°. _____, foi por mim treinado(a) e encontra-se em condições físicas e técnicas de participar da competição.

NOME DO (A) TÉCNICO E/OU PROFESSOR (A): _____

CREF (n°): _____

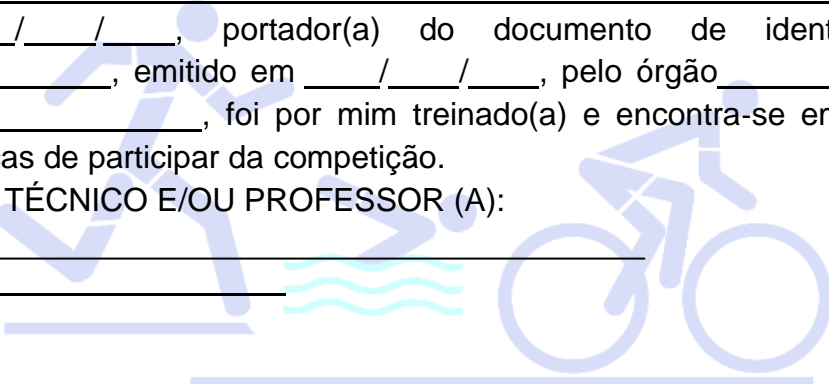

**IV CIRCUITO
ESPORTIVO**
CORRIDA • TRAVESSIA • TRIATHLON

KTO

Belo Horizonte, ____ de _____ de 2024.